

Kaimo plėtros žemėtvarkos projekto ūkininko sodybos vietai ir (ar) žemės ūkio veiklai reikalingų statinių statybos vietai parinkti sprendinių brėžinys

Iniciatorius (-ai):

Organizatorius: ***

Projekto rengėjas: ***

Žemės sklypo adresas: Vilniaus apskr., Vilniaus r. sav., Paberžės sen., Gaveikių k.

Žemės sklypo (sklypų) kadastro Nr.(plotas,ha): 4196/0200:0029 (3,0000ha)

Brėžinys sugeneruotas: 2025-01-21

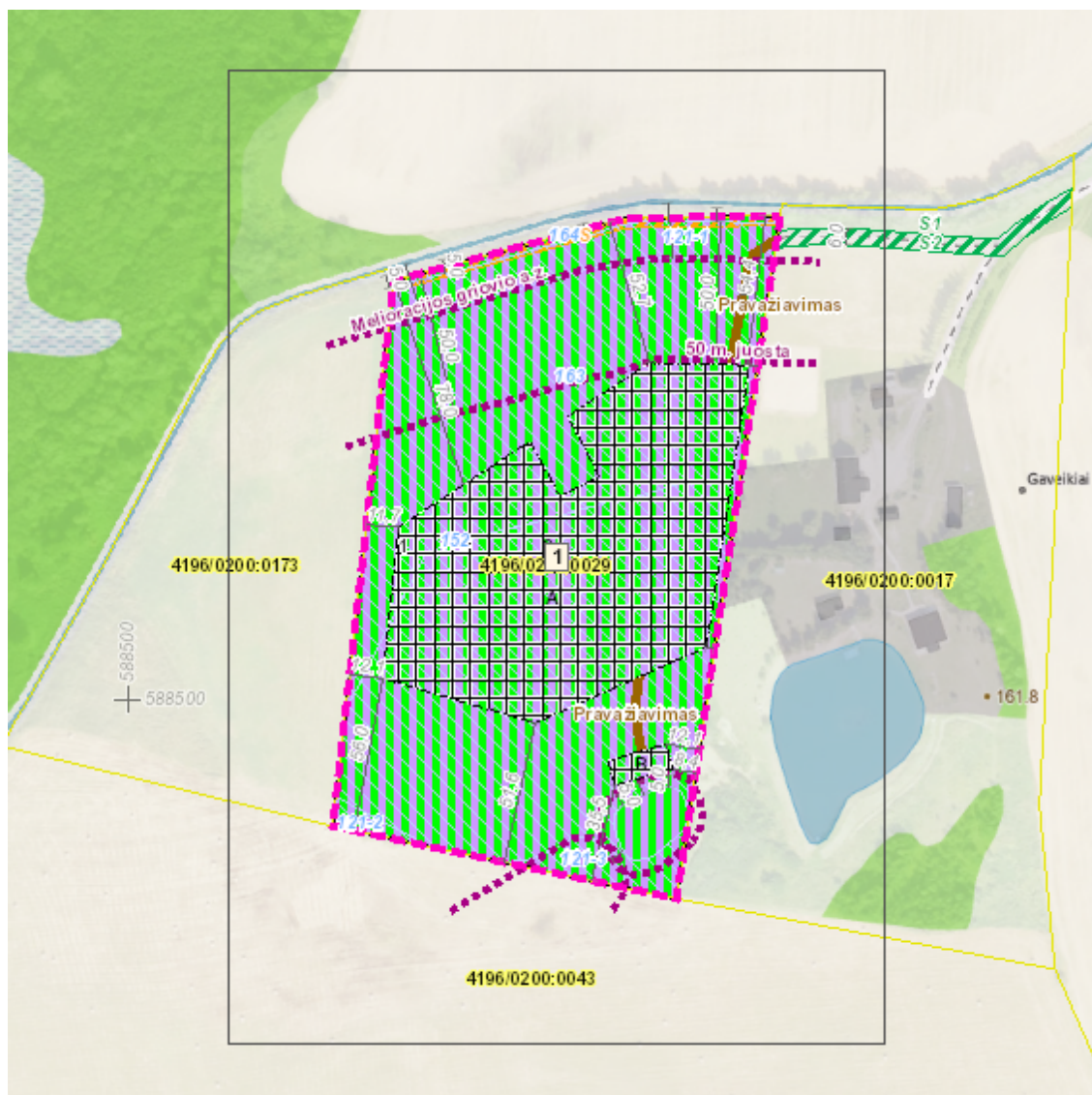
Situacijos schema, lapų išdėstymas

Sutartiniai ženklai

 Galiojimo riba

 Servitutai

 Statybos zona

Reglamentinė zona

 Kitos reikšmės

Teritorijos naudojimo tipas

 Miškai ir miškingos teritorijos

 Neužstatoma žemės ūkio teritorija

 Žemės ūkio ir specializuotų ūkių teritorija

 Rekreacinio naudojimo žemės ūkio teritorija

 Sodininkų bendrijų teritorija

 Vienbučių ir dvibučių gyvenamųjų namų teritorija

 Gyvenamoji teritorija

 Mišri gyvenamoji teritorija

 Mišri centro teritorija

 Socialinės infrastruktūros teritorija

 Specializuotų kompleksų teritorija

 Paslaugų teritorija

 Pramonės ir sandėliavimo teritorija

 Inžinerinės infrastruktūros teritorija

 Inžinerinės infrastruktūros koridorius

 Bendro naudojimo erdvių, želdynų teritorija

 Vandenys

 Aikštė

 Vandenvietė

 Naudingųjų iškasenų teritorija

 Projektuojami žemės sklypai

Žemėlapyje naudojamų duomenų autorių teisės



GDR10LT – Lietuvos Respublikos teritorijos M 1:10 000 georeferencinių erdvių duomenų rinkinys © Nacionalinė žemės tarnyba prie Aplinkos ministerijos
ORT10LT – Lietuvos Respublikos teritorijos M 1:10 000 skaitmeninis rastrinis ortofotografinis žemėlapis

Kaimo plėtros žemėtvarkos projekto ūkininko sodybos vietai ir (ar) žemės ūkio veiklai reikalingų statinių statybos vietai parinkti sprendinių brėžinys

1 Lapas. M 1:1000

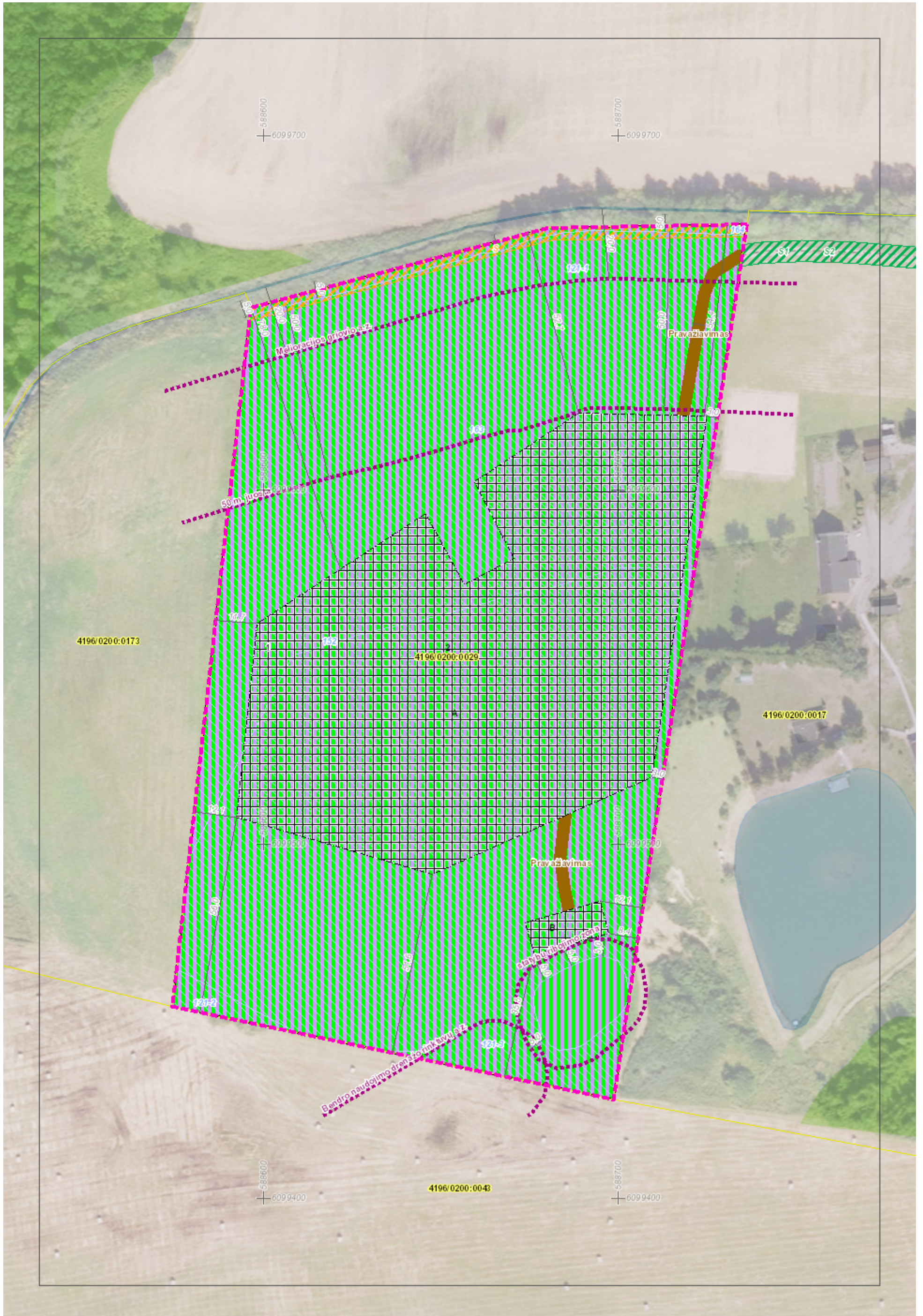

DETALŪS METADUOMENYS

Dokumento sudarytojas (-ai)	GITA VAILIONYTĖ
Dokumento pavadinimas (antraštė)	SPRENDINYS
Dokumento registracijos data ir numeris	–
Dokumento gavimo data ir dokumento gavimo registracijos numeris	–
Dokumento specifikacijos identifikavimo žymuo	ADOC-V1.0
Parašo paskirtis	Tvirtinimas
Parašą sukūrusio asmens vardas, pavardė ir pareigos	GITA VAILIONYTĖ
Sertifikatas išduotas	GITA, VAILIONYTĖ LT
Parašo sukūrimo data ir laikas	2025-01-21 21:07:20 (GMT+02:00)
Parašo formatas	XAdES-T
Laiko žymoje nurodytas laikas	2025-01-21 21:07:29 (GMT+02:00)
Informacija apie sertifikavimo paslaugų teikėją	EID-SK 2016, AS Sertifitseerimiskeskus EE
Sertifikato galiojimo laikas	2023-05-23 15:58:12 – 2028-05-21 23:59:59
Informacija apie būdus, naudotus metaduomenų vientisumui užtikrinti	–
Pagrindinio dokumento priedų skaičius	–
Pagrindinio dokumento pridedamų dokumentų skaičius	–
Priedamo dokumento sudarytojas (-ai)	–
Priedamo dokumento pavadinimas (antraštė)	–
Priedamo dokumento registracijos data ir numeris	–
Programinės įrangos, kuria naudojantis sudarytas elektroninis dokumentas, pavadinimas	Žemėtvarkos planavimo dokumentų rengimo sistema
Informacija apie elektroninio dokumento ir elektroninio (-ių) parašo (-ų) tikrinimą (tikrinimo data)	Atitinka specifikacijos keliamus reikalavimus. Visi dokumente esantys elektroniniai parašai galioja (2025-01-21 21:19:15)
Paieškos nuoroda	–
Papildomi metaduomenys	Nuorašą suformavo 2025-01-21 21:19:15 Žemėtvarkos planavimo dokumentų rengimo sistema

1. TITULINIS LAPAS

Projekto pavadinimas	Žemės sklypo, Gaveikių k., Paberžės sen., Vilniaus raj., kad. Nr.4196/0200:29, Kaimo plėtros žemėtvarkos projektas
Objekto adresas	Gaveikių k., Paberžės sen., Vilniaus raj.
Projekto organizatoriai	Privatus asmuo
Žemės sklypo savininkai	Privatus asmuo
Projekto rengėjas	UAB „KRIANTA“ Kalvarijų g. 129-301 kab, III aukštas, Vilnius Tel/Faks. (8 5) 277 9655 El. p.: info@krianta.lt Įm. k. 186461241 Asmuo kontaktavimui: Projektų vadovė Gita Vailionytė Kalvarijų g. 129-301 kab, III aukštas, Vilnius Tel/Faks. (8 5) 277 9655 Mob. tel. 8 620 88985 El. paštas gitav.r@gmail.com

2. PROJEKTO SUDĖTIS

1. Titulinis lapas.....	
2. Projekto sudėtis.....	
3. Aiškinamasis raštas.....	
3.1. Planavimo pagrindas.....	
3.2. Planavimo tikslai ir uždaviniai.....	
3.3. Esamos būklės analizė.....	
3.4. Projekto sprendiniai.....	
4. Sprendinių poveikio vertinimo ataskaita.....	
5. Grafinė dalis.....	
5.1. Sprendinių brėžinys.....	
5.2. Sugeneruotas erdvinių duomenų PDF ŽPDRIS sistemoje.....	
6. Žemės sklypo formavimo ir pertvarkymo projekto procedūrų ir kiti dokumentai.....	
6.1. Sklypo kadastrinių matavimų planas	
6.2. Sklypo NTR išrašas.....	
6.3. Servitutų nustatymo schema.....	
6.4. Projekto leidimas ir sąlygos.....	
6.5. Viešinimas, informavimas.....	
6.7. Ūkininko, ūkio įregistravimo pažymėjimai.....	
6.8. Bendraturčių sutikimas.....	

3. AIŠKINAMASIS RAŠTAS

3.1. Planavimo pagrindas

Žemės sklypo, įregistruoto Valstybės įmonėje „Registru centras“ esantis Gaveikių k., Paberžės sen., kad. vietovė Visalaukės, Vilniaus raj. sav., kad. Nr. 4196/0200:29, kaimo plėtros žemėtvarkos projektas parengtas vadovaujantis Lietuvos Respublikos įstatymais ir kitais teisės aktais:

1. Lietuvos Respublikos specialiųjų žemės naudojimo sąlygų įstatymą bei Lietuvos Respublikos žemės ūkio ministro 2019 m. gruodžio 19 d. įsakymu Nr. 3D-711
2. Lietuvos Respublikos Vyriausybės 2004 m. spalio 14 d. nutarimu Nr. 1289 (su vėlesniais pakeitimais).
3. 1998 m. balandžio 23 d. Lietuvos Respublikos Žemės ir miškų ūkio ministro įsakymu Nr. 207 patvirtinta Žemės reformos žemėtvarkos projektų kaimo vietovėje rengimo metodika (su vėlesniais pakeitimais).

Kaimo plėtros žemėtvarkos projekto rengimo privalomieji dokumentai:

1. Nacionalinės žemės tarnybos prie Žemės ūkio ministerijos Vilniaus rajono skyriaus vedėjo įsakymas dėl kaimo plėtros žemėtvarkos projekto rengimo pradžios ir planavimo tikslų nustatymo 2023 m. kovo 29 d. Nr.48KPI-344-(14.48.124.E)
2. Vilniaus rajono savivaldybės administracijos architektūros ir teritorijos planavimo skyriaus išduotos planavimo sąlygos kaimo plėtros žemėtvarkos projektui rengti 2023 m. kovo 29 d. Nr. KPP-116.

Pagal Teritorijų planavimo įstatymo (Žin., 1995, Nr.107-2391, 2004, Nr.21-617) 22 straipsnio 5 dalies nuostatus, kurios įsigaliojo 2008 m. kovo 1 d., kaimų teritorijose ir žemės ūkio paskirties žemėje, išskyrus miestams po 1995 m. birželio 1 d. nustatyta tvarka priskirtas teritorijas, šio straipsnio 1 dalies 5,6 ir 7 punktuose nustatytais atvejais, taip pat kaimų teritorijose statant ūkininko sodybą ar pagalbinių ūkio ir kitos paskirties (fermų, ūkio, šiltnamių, kaimo turizmo) pastatus, kai vykdoma statyba atitinka Lietuvos Respublikos ūkininko ūkio įstatyme nurodytas ūkininko sodybos ar pagalbinių ūkio ir kitos paskirties (fermų, ūkio, šiltnamių, kaimo turizmo) pastatų pastatų statybos sąlygas, vietoje detaliųjų planų rengiami žemėvaldų planai (projektai) arba kaimo plėtros žemėtvarkos projektai Žemės įstatymo ir Teritorijų planavimo įstatymo 18 straipsnio 1 dalyje nurodytose specialiųjų planų rengimo taisyklėse nustatyta tvarka.

Rengiant žemėvaldų palanus (projektus), t.y.žemės reformos žemėtvarkos projektus, žemės sklypų formavimo ir pertvarkymo projektus, žemės paėmimo visuomenės poreikiams projektus ar žemės konsolidacijos projektus klausimai dėl žemės sklype numatomų statyti statinių išdėstymo nėra sprendžiami.

Žemės įstatymo 39 straipsnio 3 dalies 3 punkte nustatyta, kad žemės ūkio veiklai reikalingų ir numatomų statinių bei įrenginių išdėstymo vieta numatoma rengiant kaimo plėtros žemėtvarkos projektą. Ūkininkui (planavimo organizatoriui) ūkininko sodybos vieta nustatoma rengiant kaimo plėtros žemėtvarkos projektą ūkininko sodybos vietai parinkti. Jis rengiamas pagal Kaimo plėtros žemėtvarkos projektų rengimo ir įgyvendinimo taisykles, patvirtintas Žemės ūkio ir Aplinkos ministru 2004 m. rugpjūčio 11 d. įsakymu Nr. 3D-476/D1-429 (Žin., 2004, Nr. 127-4581) ir pakeistas 2008 m. rugsėjo 24 d. Nr. 3D-513/D1-495.

3.2. Planavimo tikslai ir uždaviniai

Tikslas – ūkininko sodybos vietai ir (ar) žemės ūkio veiklai reikalingų statinių statybos vietai parinkti.

Uždaviniai – suplanuoti žemės ūkio paskirties žemės sklypo (sklypų) teritoriją, nustatant ūkininko sodybos ribas ir ūkininko sodybos statinių statybos zoną (žemės sklypo dalis (dalys), kurioje (kuriose) galima numatoma statyba), nustatyti specialiąsias žemės ir miško naudojimo sąlygas, suplanuoti kelių išdėstymą, nustatyti melioracijos statinių ir inžinerinių tinklų išdėstymą.

3.3. Esamos būklės analizė

Žemės sklypo charakteris ir būdingi bruožai

Infrastruktūros objektai - nėra, nustatyti servitutai, nustatytos specialiosios žemės naudojimo sąlygos, pagal kadastro duomenis miško nėra. Ribojasi su melioruota upe Vilniškis.

Žemės sklypo įregistruoti duomenys

1. Plotas – 3,0000 ha.
2. Pagrindinė naudojimo paskirtis – žemės ūkio. Būdas – kiti žemės ūkio paskirties žemės sklypai
3. Žemės ūkio naudmenų plotas – 2,9400 ha, iš jo: ariama – 0.5200 ha., pievos – 2,4200 ha.; vandens telkinių plotas – 0,0600 ha.
4. Nusausintos žemės plotas – 1,8000 ha..
5. Žemės ūkio naudmenų našumo balas – 37.1
6. Žemės sklypas suformuotas atliekant kadastrinius matavimus.
7. Nustatyti ir įregistruoti servitutai: 202 – kelio servitutas – teisė naudotis pėsčiųjų taku (tarnaujantis daiktas) – 500 kv.m.
8. Nustatytos žymos: **Teritorija, kurioje taikomos SŽNS, neįregistruota Nekilnojamojo turto registre:**
Dirvožemio apsauga žemės ūkio paskirties žemės sklypuose (VI skyrius, keturioliktasis skirsnis). Plotas: 29400 kv. m
Paviršinių vandens telkinių apsaugos zonos (VI skyrius, septintasis skirsnis). Plotas: 26180 kv.m.
Paviršinių vandens telkinių pakrantės apsaugos juostos (VI skyrius, aštuntasis skirsnis). Plotas: 26180 kv.m.
Melioruotos žemės ir melioracijos statinių apsaugos zonos (VI skyrius, antrasis skirsnis). Plotas: 31000 kv. m
9. Teritorijos, kuriose taikomos SŽNS, įrašytos į NTK kadastro duomenų byloje įrašytų duomenų pagrindu: **įrašų nėra.**

10. *Duomenys apie įregistruotas teritorijas, kuriose taikomos specialiosios žemės naudojimo sąlygos: **įrašų nėra.***

11. *Žemės sklype įregistruoti pastatai: nėra.*

Žemės sklypo išdėstymas ir gretimybės

Žemės sklypas ribojasi su 3 (trim) VĮ „Registru centras“ nekilnojamojo turto ir registro duomenų bazėje registruotais žemės sklypais: ties ribomis 3-4 su žemės sklypu kad. Nr. 4196/0200:0017, ties ribomis 4-5 su žemės sklypu kad. Nr. 4196/0200:0043, ties ribomis 5-1 su žemės sklypu kad. Nr. 4196/0200:0173, ties riboženkliais 1-3 ribojasi su upe Vilniškis.

3.4. Projekto sprendiniai

Atsižvelgiant į išduotas planavimo sąlgas, planavimo organizatoriaus pageidavimus, žemės sklypo situacija, reljefa, dirvožemius, kelių tinklą, infrastruktūros objektų išsidėstymą žemės sklypui yra patikslintos specialiosios žemės naudojimo sąlygos, statinių statybos vieta nustatoma laikantis atstumų ir reikalavimų.

Patvirtinus projektą numatoma gyvenamosios ir pagalbinio ūkio pastatų statyba, todėl projekte nustatomas privalomasis teritorijos tvarkymo ir naudojimo režimas:

Kaimo plėtros žemėtvarkos projekte pateikiami šie sprendiniai:

Teritorija ūkininko sodybos vietai parinkti

- Ūkininko sodybos plotas – 30000 kv.m.
- Užstatomos zonos plotas A – 11173 kv.m (gyvenamosios ir pagalbinio ūkio pastatų statyba)
- Užstatomos zonos plotas B – 206 kv.m. (asmeninio naudojimo pirties zona)

Nustatytos ir patikslintos Specialiosios žemės naudojimo sąlygos:

Teritorija, kurioje taikomos SŽNS, neįregistruota Nekilnojamojo turto registre

Paviršinių vandens telkinių apsaugos zonos (VI skyrius, septintasis skirsnis) – 14401 kv.m.
Paviršinių vandens telkinių pakrantės apsaugos juostos (VI skyrius, aštuntasis skirsnis) – 307 kv.m.
Dirvožemio apsauga žemės ūkio paskirties žemės sklypuose (VI skyrius, keturioliktasis skirsnis) – 29496 kv.m.

Melioruotos žemės ir melioracijos statiniųapsaugos zonos (VI skyrius, antrasis skirsnis) - 2728 kv. m

Duomenys apie įregistruotas teritorijas, kuriose taikomos specialiosios žemės naudojimo sąlygos:

Nėra.

Esami ir projektuojami servitutai:

114 – Kelio servitutas – teisė važiuoti transporto priemonėmis, naudotis pėsčiųjų taku, varyti galvijus (viešpataujantis daiktas) – 678 kv.m., plane pažymėtas S1., projektuojamas/siūlomas.

Žemės sklypo, Gaveikių k., Paberžės sen., Vilniaus raj., kad. Nr. 4196/0200:29, kaimo plėtros žemėtvarkos projektas

218 – Servitutas – teisė tiesti, aptarnauti, naudoti požemines, antžemines komunikacijas (viešpataujantis daiktas) – 678 kv.m., plane pažymėtas S2.

202 – Kelio servitutas – teisė naudotis pėsčiųjų taku (tarnaujantis daiktas) – 500 kv.m., plane pažymėtas S, esmas.

Projektuojant atsižvelgta į privalomas sąlygas:

- Įvažiavimas / išvažiavimas į sklypą bei užstatomą teritorija suplanuotas tik vienas, nuo esamo bendro naudojimo kelio.
- Ūkininko sodybos statybos riba suplanuota ne mažesniu atstumu kaip 3,0 m. nuo esamo įregistruoto bei projektuojamų kelio servitutų.
- Ūkininko sodybos statybos riba suplanuota ne mažesniu atstumu kaip 3,0 m. nuo sklypo ribų.
- Projekto sprendinių brėžinys parengtas ant 2023 m. gegužės mėnesio atlikta topografinio plano.
- Miško pagal miškų kadastro duomenis nėra.
- Vandens gręžinio, bei vietinių nuotekų valymo įrenginių vieta yra preliminari ir bus tikslinama techninio projekto stadijoje. Taip pat esant prisijungimo prie centralizuotų komunikacijų galimybei – prisijungti prie jų.
- Privažiavimo keliai nuo esamų vietinės reikšmės kelių ir gatvių ar valstybinės reikšmės kelių įrengiami sklypų savininkų lėšomis, o juos sugadinus, atstatomi sklypų savininkų lėšomis.
- Melioracijos grioviai, sureguliuotos upės bei keliai įskaičiuojami į užstatytą teritoriją. Užstatymo plotas turi būti ne didesnis kaip 50 %. Sprendiniuose bendras užstatymo plotas – zona A – 11173 kv.m., zona B – 206 kv.m., viso - 11379 kv.m. neviršija 50 % viso žemės sklypo ploto.

Infrastruktūros objektai (inžineriniai ir susisiekimo)

- Projektuojami – įvažiavimas / išvažiavimas į užstatymo zoną.
- Planuojami buitinių nuotekų valymo įrenginiai techniniame projektavime bus projektuojama tik žemės sklypo kad. Nr. 4196/0200:29 ribose.
- Planuojamas – vandens tiekimo gręžinys techniniame projektavime bus projektuojama tik žemės sklypo kad. Nr. 4196/0200:29 ribose.
- Prie projekto dokumentacijos pateikiama kelio privažiavimo schema (eismo organizavimo schema).

PASTABOS:

1. Paviršinio vandens telkinių apsaugos zonos ir pakrantės apsaugos juostos taikomos nuo upės Vilniškis, taip pat yra nustatyta 20 m. pločio melioracijos griovio apsaugos zona (priežiūros juosta). Melioruotos žemės plotas pakoreguotas pagal naują melioracijos statinių projekcinę medžiagą pateiktą VRSA žemės ūkio skyriaus. Melioracijos schema pridėta prie projekto bylos.

2. Privažiavimas prie sklypo suplanuotas pagal NŽT prie Aplinkos ministerijos išaiškinimo raštą 2024 m. spalio 08 d., Nr. 1SD-72875-(14.2.48 E). Raštas pridėtas prie projekto bylos. T.y. suprojektuotas bendrojo naudojimo kelias, kuris tęsiasi nuo bendrojo naudojimo kelio per žemės sklypus (kadastro Nr. 4196/0200:272, Nr. 4196/0200:88, Nr. 4196/0200:30, Nr. 4196/0200:85, Nr.

4196/0200:103, Nr. 4196/0200:52) ir siekia žemės sklypą (kadastro Nr. 4196/0200:17). Žemės sklypui kad. Nr. 4196/0200:17 siūlomas kelio ir inžinerinių tinklų servitutai, iš žemės sklypo savininko gautas raštiškas sutikimas dėl siūlomų servitutų.

3. Prie projekto bylos pridėti privažiavimą pagrindžiantys dokumentai, registrų centro išrašai su įregistruotais kelio servitutais, bei sutikimas dėl siūlomo kelio ir inžinerinių tinklų servitutų žemės sklypo kad. Nr. 4196/0200:17 savininkų.

Išvados:

Tikslios ūkininko sodybos pastatų ir įrenginių vietos, sodybos elektrifikavimas, aprūpinimas vandentiekio, nuotėkų bei kitais tinklais bus sprendžiamas techniniuose projektuose. Vadovaujantis LR aplinkos ministro 2003 m. gruodžio 18 d. įsakymu Nr. 603/456 “Dėl statybos techninio reglamento STR 2.02.01:2004 ”Gyvenamieji pastatai” patvirtinimo,” ūkininko sodybos vieta suprojektuota paliekant neapsodintus 3 m pločio ruožus iki kaimyninio žemės sklypo ribos. Ūkininko sodybai vieta žemės sklype nustatyta atsižvelgiant į aukščiau išvardintus reikalavimus ir sudaro 1,1379 ha.. Visi sprendiniai atsispindi kaimo plėtros žemėtvarkos projekto sprendinių brėžinyje. Bendras užstatymo plotas yra ne didesnis kaip 50 %.

4. Visuomenės informavimo ataskaita

Viešo svarstymo su visuomene metu parengtam projektui taikoma supaprastinta projektų svarstymo procedūra pagal Visuomenės dalyvavimo planavimo procese nuostatų, patvirtintų Lietuvos Respublikos Vyriausybės 1996 m. rugsėjo 18 d. nutarimu Nr. 1079 (Žin., 1996, Nr. 90-2099; 2004, Nr.112-4189; 2007, Nr.33-1190), 32-37 punktus.

Kaimo plėtros žemėtvarkos projektų rengimo ir įgyvendinimo taisyklės (Žin., 2004 m., Nr. 127-4581) numato, kad Kaimo plėtros žemėtvarkos projektų svarstymo ir visuomenės dalyvavimo šiame procese tvarką ir viešumą užtikrinančios procedūros priklauso nuo Kaimo plėtros žemėtvarkos projekto lygmens. Supaprastinta projektų svarstymo procedūra taikoma teritorijų planavimo dokumentams, kurių planavimo organizatoriai yra žemės savininkai arba valstybinės žemės patikėtiniai, ir jei projekto sprendinių brėžinys buvo suderintas be pastabų. Supaprastinta visuomenės dalyvavimo teritorijų planavimo procese tvarka – tai tokia tvarka, kai sutrumpinama viešumą užtikrinančių procedūrų trukmė (apie specialiojo plano projektą neskelbiama vietos spaudoje, nerengiama vieša ekspozicija, nešaukiamas viešas susirinkimas).

Viešas svarstymas su visuomene atliekamas atsižvelgiant į Kaimo plėtros žemėtvarkos projekto taisyklių (Lietuvos Respublikos žemės ūkio ministro ir Lietuvos Respublikos aplinkos ministro 2014 m. liepos 28 d. įsakymo Nr. 3D-438/D1-614 redakcija) IV skyriaus nuostatomis.

Planuojamam žemės sklypui (teritorijai) taikomi galiojančių atitinkamo lygmens teritorijų planavimo dokumentų sprendiniai.

- 1) Pagal **Vilniaus rajono savivaldybės teritorijos kraštovaizdžio specialųjį planą**, patvirtinta Vilniaus rajono savivaldybės tarybos 2014-12-17 sprendimu T3-571, žemės sklypas patenka į dvi tvarkymo zonas: M4 ir U1
Miškų ūkio teritorijų kraštovaizdžio tvarkymo zoną – M4 – Ūkinių miškų.
Urbanistinių teritorijų kraštovaizdžio tvarkymo zoną – U1 – Planuojamų gyvenamųjų vietovių.



4196/0200:0029

- 2) Pagal **Vilniaus rajono vandens tiekimo ir nuotekų tvarkymo infostruktūros plėtros specialųjį planą**, patvirtinta Vilniaus rajono savivaldybės tarybos 2011-05-27 sprendimu T3-193, žemės sklypas **nepatenka** į viešojo vandens tiekimo teritorijas ir vandentvarkos infrastruktūros jose plėtros prioritetus. Teritoriją numatoma aptarnauti decentralizuotu būdu.

Projekto sprendiniai neprieštarauja galiojantiems teritorijų planavimo dokumentams.

Žemės sklypo kaimo plėtros žemėtvarkos projektas (sprendinių btrėžinys su aiškinamuoju raštu, bei kitais susijusiais dokumentais) PDF formatu ir erdviniai duomenys, taip pat suderinta su žemės sklypo kuriame vykdomas kaimo plėtros žemėtvarkos projektas savininkais, teikiamas derinti Teritorijų planavimo komisijai ŽPDRIS sistemoje paslaugos Nr. KPZP-115841.

Projekto vadovė

Gita Vailionytė

4. SPRENDINIŲ POVEIKIO VERTINIMO ATASKAITA

4.1. ŽEMĖS SKLYPO FORMAVIMO IR PERTVARKYMO SPRENDINIŲ POVEIKIO VERTINIMO LENTELĖ

Siekiant užtikrinti tinkamą teritorijų planavimą vietovės lygmeniu ir įvertinti rengiamo teritorijų planavimo dokumento sprendinių įgyvendinimo galimą ilgalaikį ir (ar) trumpalaikį poveikį teritorijos vystymo darnai ir (ar) planuojamai veiklos sričiai, ekonominei, socialinei, gamtinei aplinkai ir kraštovaizdžiui, yra atliekamas sprendinių poveikio vertinimas. Vertinimas vykdomas vadovaujantis LRV 2004-07-16 nutarimu Nr. 920 “Dėl teritorijų planavimo dokumentų sprendinių poveikio vertinimo tvarkos aprašo patvirtinimo” (Žin., 2004, Nr. 113-4228). Atliekant sprendinių poveikio vertinimą atskirais aspektais pagal Teritorijų planavimo dokumentų sprendinių poveikio vertinimo tvarkos aprašo sprendinių vertinimo klausimyną, galima numatyti ir prognozuoti, kaip pakeis įgyvendinus sprendinius.

Poveikis teritorijos vystymo darnai ir (ar) planuojamai veiklos sričiai. Prognozuojama, kad, įkūrus ūkininko sodybą:

- bus užtikrintos palankios sąlygos ūkininkavimui;
- padidės gretimų sklypų konkurencingumas;
- pagerės gyvenamosios aplinkos kokybė;
- bus vykdoma subalansuota sodybos plėtra;
- bus išsaugotas kraštovaizdis;
- planuojamos teritorijos plėtra vyks ne stichiškai, o pagal poreikį ir galimybes.

Poveikis ekonominei aplinkai.

Tinkamai parinkus vieta sodybai, ji sudarys palankias sąlygas produktyvaus ūkio plėtrai, bus išplėsta socialinė infrastruktūra, pagerins gyventojų gyvenimo sąlygos ir aplinkos kokybė.

Poveikis socialinei aplinkai.

Pagerės darbo sąlygos, bus išspręsta gyvenamojo būsto problema, padidės kaimo bendruomenė.

Poveikis gamtinei aplinkai ir kraštovaizdžiui.

Paviršiniai ir gruntiniai vandenys nuo užterštumo sodyboje bus apsaugoti įrengus buitinių nuotėkių valymo įrenginius arba sandarų buitinių nuotėkų sukaupto rezervuarą, kurio turinys bus išvežamas į artimiausius valymo įrenginius. Vandens poreikis bus tenkinamas iš vietinio šachtinio šulinio ar giluminio gręžinio. Buitinės atliekos išvežamos į sąvartyną, pagal Vilniaus rajone galiojančią tvarką.

Racionaliai suplanuota sodyba prisidės prie būdingo kraštovaizdžio išsaugojimo, sudarys palankias sąlygas gamtinės įvairovės išsaugojimui. Laikantis statybų reikalavimų aplinkos taršos tikimybė maža. Įkūrus sodybą, teritorija bus įsavinta, apželdinta, pastoviai tvarkoma ir prižiūrima. Sprendinių poveikio išvadinė santrauka pateikiama 2 lentelėje.

Ūkinės veiklos rūšis (mišrus žemės ūkis, bitininkystė, kitų vaismedžių, uogakrūmių ir riešutmedžių vaisių auginimas) nėra įrašyta į planuojamos ūkinės veiklos poveikio aplinkai vertinimo įstatymo (Žin., 2005, Nr.84-3105) 1 arba 2 priedo sąrašus, todėl išsamesnės poveikio aplinkai vertinimo procedūros nėra atliekamos.

4.1 Sprendinių poveikio vertinimas 2 lentelė

1.	<i>Teritorijų planavimo dokumento organizatorius (-iai): Privatus asmuo</i>
2.	Teritorijų planavimo dokumento rengėjas: UAB „Krianta“ Kalvarijų g. 129-301, Vilnius, Mob. 8 52 779655; 8 620 88985 El. p.: info@krianta.lt, gitav.r@gmail.com, Įm. k. 186461241
3.	<i>Teritorijų planavimo dokumento pavadinimas:</i> <i>Kaimo plėtros žemėtvarkos projektas ūkininko ūkio sodybos vietai ir žemės ūkio veiklai reikalingų statinių statybos vietai parinkti</i>
4.	<i>Ryšys su planuojamai teritorijai galiojančiais teritorijų planavimo dokumentais:</i> <i>Vilniaus rajono vandens tiekimo ir nuotekų tvarkymo infrastruktūros plėtros specialusis</i>

	<i>planas, patvirtintas Vilniaus rajono savivaldybės tarybos 2011-05-27 sprendimu Nr. T3-193; Vilniaus rajono savivaldybės teritorijos kraštovaizdžio specialusis planas, patvirtintas Vilniaus rajono savivaldybės tarybos 2014-12-17 sprendimu Nr. T3-571</i>		
5.	<i>Ryšys su patvirtintais ilgalaikiais ar vidutinės trukmės strateginio planavimo dokumentais: Vilniaus rajono savivaldybės tarybos 2009m. rugsėjo 30 d., sprendimu Nr. T3-323, patvirtintas „Vilniaus rajono savivaldybės teritorijos bendrasis planas“.</i>		
6.	<i>Status quo situacija: sklypas liktų nepakitęs</i>		
7.	<i>Tikslas, kurio siekiama įgyvendinant teritorijų planavimo sprendinius: Suformuoti ūkininko sodybą tinkamoje vietoje taip, kad nebūtų pažeisti aplinkos apsaugos reikalavimai.</i>		
8.	<i>Galimo sprendinių poveikio vertinimas (pateikiamas apibendrintas poveikio aprašymas ir įvertinimas):</i>		
	Vertinimo aspektai	Teigiamas (trumpalaikis, ilgalaikis) poveikis	Neigiamas (trumpalaikis, ilgalaikis) poveikis
9.	Sprendinio poveikis:		
	teritorijos vystymo darnai ir (ar) planuojamai veiklos sričiai	planuojama veikla sudarys ilgalaikį teigiamą poveikį aplinkai, nes statiniai iš esmės nepakeis aplinkos kokybės, užstatymas ir tūriai bus išlaikyti būdingi šiai vietai, sutvarkius aplinką ir prisitaikius prie gamtinių sąlygų poveikis bus teigiamas.	galimas trumpalaikis neigiamas poveikis statybos metu dėl statybos aikštelių ypatumų.
	ekonominei aplinkai	pagerės ūkininkavimo sąlygos, todėl poveikis bus teigiamas.	-
	socialinei aplinkai	poveikis teigiamas, ilgalaikis, padidės kaimo gyventojų skaičius.	-
	gamtinei aplinkai ir kraštovaizdžiui	sutvarkius aplinką ir prisitaikius prie gamtinių sąlygų poveikis bus teigiamas.	galimas trumpalaikis neigiamas poveikis statybos metu
10.	Siūlomos alternatyvos poveikis:		
	teritorijos vystymo darnai ir (ar) planuojamai veiklos sričiai	-	-
	ekonominei aplinkai	-	-
	socialinei aplinkai	-	-
	gamtinei aplinkai ir kraštovaizdžiui	-	-

IŠVADA:

Tinkamai parinkta ūkininko ūkio sodybos vieta turės teigiamą, ilgalaikį poveikį teritorijos vystymo darnai ir (ar) planuojamai veiklos sričiai, ekonominei ir socialinei aplinkai, gamtinei aplinkai ir kraštovaizdžiui.

Projekto vadovas

Gita Vailionytė